朝鮮日報 朝刊
本紙朝夕刊十二面

社說 農業의適地適作主義

政策方面에도再檢討하라

一

總督府에서는 朝鮮米를 粮穀的으로 改良키爲하야 新品種의 普及, 技術의 改善을 行하게되며 이미各道에서도 總督府의方針에依하야 那面의 第一線指導者의 農會, 農民에對한 米作保護會等을 開催하고잇는데 地理上 南北으로 延長한 朝鮮은 氣溫, 其他自然的條件이 顯著히 相異함에 不拘코 南稻, 北粟의 耕作法을 爲始하야 播種, 移秧, 排水等도 地方에따라서의 變化도 업고, 從來肥料의使用, 耕耘方法도 劃一的이어서 그改善에 關하야 이미 試驗技術者의 指摘한바이어서 米穀에서는 今年度부터 特히 從來의 劃一主義를 打破하고 適地適作主義로 邁進하게되엿는데 이는 米穀에만 限한것이아니라 一般作物에 對하여도 土性을 調査하야 地域의 合理化와 適地適作主義를 斷行하야 朝鮮農業의 發展을 圖하고잇다한다.

二

元來 一定한 社會의 經濟과 그社會의 生産諸力의 依存한다. 一定한 社會의 生産諸力은 生産諸力의 構成的諸要素의 現實的統一과 活動에 不過하므로 따라 一定한 社會는 그社會의 生産諸力의 諸要素의 結合과 活動의 樣式에依하야 基本的特徵을 賦與케된다. 그러므로 一定한 社會의 特質은 그 社會의生産諸力의 諸要素에對하야 分析하여야 비로소 理解할수잇는것이다. 그런데 生産諸力은 自然的諸條件과 技術的諸條件으로부터 獨立할수업는것은勿論 特히 土地란 自然的要素와 技術的條件이 거의決定的 役割을하는 農業部門에잇어서는 이自然的諸要素와 그諸要素로하여금 가장有効한 作用을 發揮케하는 技術이 큰問題로되는것은 再言할必要도업다. 그런데 昭和十一年度朝鮮의 全産業生産額은 總額二十三億三千餘萬圓으로 그中 農業産物이 占하는 比率은 四割九分 即十一億五千餘萬圓이오, 職業別人口로도 全人口에對한 比率이 七割七分五厘로 一千六百十二萬餘人이니 朝鮮의 産業中 農業이 占하는 地位는 特히 重且大하다할것인바 如斯한 部門의 技術的改良을 圖하야 適地適作主義를 쓰게된은 妥當한措置라 아니할수업다.

三

叙上의 適地適作主義를 實施함에잇어서 基本的條件인 土性을 調査하야 朝鮮農民經濟의 基調를 確立코저 總督府農林局에서는 所要經費百二十萬圓을 計上하야 土性調査十個年計劃을 樹立하고 田畓合하야 四百六十萬町步를 實地踏査케하엿든바 昨年度까지 이미調査한面積이 四十餘萬町步에 達하엿는데 다시今年度中에는 國費面積五十一萬餘町步를 目標로 調行中이어니와 昭和十五六年頃에는 綜合的調査에依하야 綜合判定이 可能하게되리라고 觀測된다. 그런데 이미 探取한土壤은 總督府 及 各道農事試驗場에서 科學的으로 分析을 調査하고잇고 또 土地環境試驗에 對하야는 水稻, 桑, 棉, 麥의 適否試驗을 實施中이라하며 이에서는 在來의 原始的農業으로서는 近代的農業發展에 困難하다는 見地에서 科學的耕種法을 普及하는同時에 農具의 改良, 優良種子, 新肥料를 講究하며 土性에 依한 適地適作의 方針을 取하고저 한다. 人間과 自然的 土性과 活動을 結合시켜 農業生産力의 發展을 圖하려는것이다.

四

歷史的發展過程에잇서서 大農經營으로부터 小農經營으로 移行한 朝鮮農業에서도 如斯한 科學的指導는 勿論 適當한 措置이나 農業도 一定한 社會의 生産力을 代表하고 그 社會를 支持하는 가장 重大한 要素가되는것이므로 經濟關係, 社會關係에서의 對象이되지안을수업스며, 오히려 어느方面이 더욱 重大性을 가지게될것이다. 따라서 生産方面 又는 分配方面의 勞力配置關係方面으로부터, 或은 生産物價格의 配分關係, 地主小作關係, 勞動關係, 農業金融, 農民의 負擔關係, 公租公課의 負擔等 政策的方面이 더 一層 重要性을 가지는바 今後 어느方面으로부터도 再檢討하야 農村社會를 發展시키기를 바란다.

議會後의政府方針

長期抗戰에備하야 政治機構改革實施

官吏制度改革을爲始하야 貴衆兩院制度도改革

【東京電話同盟】政府는 議會閉會後 連日에 亘하야 閣議를 開催하고 議會를 通過한 諸法律施行手續等 議會後의 事務的整備를 行하는同時에 他面緊要한 諸問題에 對하야 意見交換을 遂하고잇는데 이와 併行하야 內閣參議와도 密接한 連絡을 取하야 諸懸案의 解決에 努力하기爲하야 今後每週火曜日定例閣議後 午餐을함께하면서 懇談的으로 隔意업시 意見交換을 圖하기로되엿다 그리고 今週內에 懸案인 官吏制度改革을 爲始하야 對支中央機關整備 行政機構改革等에 關한 具體案을 大略決定할터임으로 來週初에 爲先官吏制度改正案을 決定하야 樞府에 御諮詢을 仰하는外에 行政機構改革의 第一步로 貴衆兩院制度改革에 着手할豫定인데 今議會에잇서 電力管理案及法律案의 審議를 中心으로 貴族院에 多額議員의 暗躍活動이 相當히 猛烈하엿기때문에 政府原案이 修正되고 或은 非常한 危機에 處하엿든 經驗에 鑑하야 貴族院改革意見으로 從來에 行한 多額議員의 廢止와 職能制의 採用에 對하여는 相當히 愼重熟慮를 要할것이로되 兩院制度改革에 貴重한 資材料를 提供한것이라고 觀測된다 이리하야 長期戰에備하야 國內政治 機構改革을 順次로 實行하면서 政府는 爲先四月中旬까지에 欠員中인 厚生大臣의 補充을 行하는 同時에 政民兩黨을 中心으로 政界離合의 徵候와 廣汎한 現狀打開運動과 이에 表裏相伴하는 新黨運動의 展開에 對하여는 特히 深甚한 注意로써 臨機應變할수잇는 機構로 準戰時內閣使命達成을 爲하야 邁進하기로되엿다

近衛首相

伊國軍에元帥稱號

【羅馬卅日發同盟特派員發】伊太利上下兩院은 卅日夜 伊太利國軍에 元帥의新稱號를 創設하고 伊太利國王 엠마뉴엘三世와 뭇솔리니首相을 元帥에列하는 緊急法案을 上程하고 滿場一致로 可決하엿다

果敢한進擊으로

徐州前衛의攻略戰果益擴大

敵軍到處에서敗退

【北京三十一日發同盟】台兒莊附近에 殘存한 徐州前衛陣地의 敵은 我軍의 猛烈果敢한 攻擊으로 益益擴大되여 沂州, 台兒莊의 陷落도 目睹에 迫하엿다 沂州方面에서는 新河南方地區의 敵軍이 全部 我軍手中에 歸하고 ○○部隊의 沂江(沂州西南方七里)을 渡河하야 沂州는 北西三方面으로 包圍되고 沂州附近의 三個師는 袋中의 鼠가되엿다 台兒莊方面에서는 我軍의 猛擊으로 東方으로 潰走하엿다 二十九日까지 台兒莊西方 東方兩角을 占領한 我○○部隊는 敵의 必死의 抵抗을 排除하고 擊滅하야 兩地點에잇는 約一個師의 敵이 逃避하야 潰滅的打擊을 받고 壓倒的으로 果敢한 攻擊으로 東北의 果敢한 攻擊으로 東北은 果斷無策으로 되엿고 同中間地區에 잇는 大部隊를 殲滅시켜 我軍의 後方臨城方面을 遮斷케하고 我軍手中에 歸할것도 近하야 敵은 不得已하게되엿다

空軍粤漢線爆破

瓊山軍司令部도空襲

【上海三十一日發同盟】我海軍航空部隊의 ○○機는 三十日 長驅粤漢線을 爆擊하고 廣東省의 北部各驛에서 軍用列車數臺를 爆破하고 同線二個所를 遮斷하엿다 또 一部隊는 海南島의 瓊山을 攻擊하야 同島首府 瓊山의 軍司令部와 海口軍事施設을 攻擊爆破하엿다

三州山系敵殲滅

【上海三十一日發同盟】上海三十一日午後五時發表 一、川東, 陳灣, 石井, 田七, 中路等 諸隊는 三州山系에 堅固한 陣地를 構築하고 頑强히 抵抗하는 四, 五千의 敵에 對하야 二十五日부터 攻擊을 開始하야 或은 迂回 或은 奇襲 或은 夜襲攻擊을 敢行하야 敵을 包圍하고 三十日午前까지 大打擊을 與하야 全部에 殲滅시켯다 敵의 損害는 一千五百에 達하엿다 二、高橋佐藤兩諸隊는 南方約三六粁의 大王村西方高地를 占領한 約二千의 敵을 二十九日午後부터 包圍하야 三十日午前九時 이를 擊破하엿는데 敵의 遺棄死體 一千五百에 達하엿다

台兒莊渡河逆襲敵

激戰數時間後에完全擊退

空軍徐塘集石莊奇襲

【濟南三十一日發同盟】要衝徐州의 前衛地點인 台兒莊防備를 嚴重히하고 我軍의 進擊을 阻止하려고 運河南岸에 布陣한 敵數個師는 昨三十日早朝 約十個團의 大部隊로써 我軍의 背後에 迂回하야 台兒莊西側의 東西로흐르는 大運河를 渡河하야 我右翼陣地後方으로 進出하여와스나 我○○部隊는 이를 台兒莊西北方八粁의 原野에서 邀擊하야 激戰數時間後 同夕刻 完全히 擊退시켜 敵은 南方運河方面으로 潰走하엿다 我○○部隊는 敵을 嚴追하는中이다 大運河를 隔하야 對峙한 敵軍은 我軍의 作戰을 巧妙히 利用하야 再三逆襲하엿스나 我强烈陣形은 漸次로 縮被되고잇다

【濟南三十一日發同盟】津浦線作戰에 勇戰하야 恒常 敵部隊의 心臟을 서늘케하는 我陸의 荒鷲○○部隊는 昨三十日午前午後二回에 亘하야 台兒莊南方에잇는 敵陣地及 隴海線 徐塘集石莊을 奇襲하야 徐塘集에서는 때마침 集中하고잇든 軍用列車에 對하야 猛烈한 爆擊으로 이를 擊破하엿다

封門口占領後 更西方으로 敵을追擊하는皇軍

陸軍省獻金額 三千百萬圓

【東京電話同盟】支那事變以來 陸軍에 寄附한 國民銃後의 赤誠은 物質的으로나 精神的으로 甚大한데 三月末現在에 잇서서 陸軍省調査에 依하면 昨年七月七日부터 滿八個月餘 日數로 二百六十七日間에 寄贈된 獻金總額은 三千百九萬八千八百八十圓二十七錢의 巨額에 達하고 一日平均 十一萬六千四百十圓이 되어 一個의 多數에 達하엿다 陸軍省에서는 感激하야 三十一日 左와如한 當局談을 發表하엿다 國民各位로부터 寄與한 獻金은 今日까지 使途의 內容을 말하면 恤兵金으로 各師團에 配當하야 第一線에 보내고 傷病兵에 使用한것이 約百五十萬圓 戰死者 弔慰金으로 約三十五萬圓 遺家族의 慰問金으로 約百萬圓을 支出하고 그리고 國防獻金에서는 航空機 愛國號等 最高額으로 戰車 裝甲自動車 其他各種兵器, 醫療機械等에 對하야 約一千五百萬圓을 支出하엿다

蔣介石獨裁權承認

重慶六全大會에서決議

【香港三十一日發同盟】外國側電報에依하면 昨日重慶에서 開催된 國民黨第六全大會는 開會式을 擧行한 劈頭에 國民黨側의 正式提案인 「蔣軍事委員長에게 必要한限 國家全國의 非常時大權을 行使할것을 承認한다」는 案을 附議하야 이를 可決하엿다 右는 蔣介石의 最高獨裁權을 承認한것이다

陸軍幹部候補生 教育制度大改革

【東京電話同盟】皇軍第一線의 戰鬪能力을 向上하기爲하야 陸軍에서는 幹部候補生 教育制度에 大改正을 加하야 一便으로 二年在營制로 새로 陸軍豫備士官學校를 創設하는等 그完璧을 期하고잇는데 三十一日 陸軍省令第十二號로써 陸軍補充令施行規則에 大改正을 加하야 新幹部候補生의 詳細를 公布하엿다 改正要點은 左와如하다

一、可及的優秀한 幹部候補生으로 하기爲하야 最終學校에잇서 教練合格者를 選拔하는 制度를 特히 强調確立함

一、幹部候補生의 戰鬪能力을 一段 向上시키기爲하야 集合教育을 行하고 甲種幹部候補生은 陸軍豫備士官學校 各陸軍學校 其他에 分遣修學케함

一、經理部 衛生部 獸醫部 幹部候補生의 教育을 一層徹底케함

一、技術幹部候補生은 採用後 各兵隊로부터 東京陸軍通兵隊에 分遣 技術將校로서의 必要한 技工을 專修케함

一、航空兵科幹部候補生은 採用後 他의 兵科보다도 일러 約一個月後 各聯隊로부터 左의 學校에 入學시켜 同時에 教育의 完全을 期함

技術에關한 高等飛行幹部候補生 所澤陸軍飛行學校에

그리고 其外에 甲種幹部候補生은 在營期間의 最終期四個月間을 現役見習士官(新制度에는 退役後는 豫備役見習士官으로되어)으로 實務에 服케하고 其間의 部隊의 指揮能力을 向上시키고 이期間이 終了되던 即時 各兵科의 少尉에 任官시키게되엿다 그리고 退役就職保障에 對하여도 厚生省과 密接한 連絡을 取하야 適當하게 處置하게되엿다 本年四月一日부터 採用하는 幹部候補生에 適用할터인바 이로써 戰鬪力은 敢行强化되리라고 期待된다

移民實情視察次

大谷拓相渡滿

五月中約十日豫定으로

【東京電話同盟】拓務省의 十三年度 滿洲에보내는 三萬人靑少年移民(義勇軍)中 第一次派遣六千名은 目下 茨城縣內原의 中央訓練所에서 訓練中이며 四月十日頃부터 逐次 渡滿하게되는바 大谷拓相은 移民의 現地에잇서서의 實情을 視察하기爲하야 五月中에 約十日間의 豫定으로 渡滿하기로되엿다

佛海軍委員會 新建艦案可決

【巴里三十日發同盟】佛國政府는 列國의 建艦競爭에 對應하기爲하야 建艦計畫案을 提出하야 目下 議會에 付議中이든바 下院海軍委員會는 三十日 同案을 審議한結果 原案대로 可決하고 本會議에 回附하엿다

考城의敵擊破

【徐州三十一日發同盟】三十一日午前四時頃 考城南方에 五百의 敵이 來襲하엿스나 我軍은 이를 邀擊하야 擊退하엿다

緊急諸法律

施行手續全部完了

【東京電話同盟】政府는 議會終了後 連日閣議를 開하고 四月一日부터 施行할 諸法律의 施行手續을 進行하야 三十一日 臨時閣議를 開催하야 最後로 施行手續을 完了하엿다 四月一日부터 施行될 新法律은 大部分 上奏裁可를 經하야 全部完了되엿다

鐵鋼類統制法

滿洲國政府公表

【新京一日發同盟】産業開發途程에 잇는 滿洲國重工業部門에 必要한 鐵鋼類의 內外産品 配給을 一元的統制下에 統制하야 需給의 圓滑과 價格의 適正을 期할 必要에서 政府에서는 鐵鋼類統制法案을 作成하고잇든바 十四日 國務院會議에서 同法案을 可決하엿슴으로 二十九日 參議府의 諮詢을 거쳐 一日에 公布하엿다 同法에 規定된 鐵鋼類라고 稱하는것은 銑鐵, 鋼塊, 鋼片, 스라브, 시트바, 빌렛트, 鋼板, 鋼管, 軌條, 鐵線, 釘 等이다 施行期日은 勅令으로 定하기로되엿다

伊首相演說要旨

【羅馬三十日發同盟】三十日 伊太利上院에서 한 뭇소리니首相의 演說要旨는 左와같다

伊太利國軍은 國土를 防衛할 使命인데 北部國境은 天險에 依하야 何時든지 即時 이를 閉鎖할수가 잇슬것이다

伊太利海軍은 一九四〇年까지에 最新式主力艦六隻을 保有할수가잇슬것이오 我潛水艦隊는 世界最强의 艦隊이다

向城占領

【濟南三十一日發同盟】我○○部隊는 三十一日 拂曉 沂州, 台兒莊間 要衝向城을 急襲하야 이를 占領하고 城頭 높이 日章旗를 揭揚하엿다

米買上成績

【東京電話同盟】農林省三十一日 發表 지난十二日에 出回調節키爲하야 實施한 米穀買入成績은 左와如하다

日本內地米	六五二、二五八八
朝鮮米京城	八七、〇二一、二
同 群山	二一一、五一五、六
同 釜山	四四、七七八、〇
同 合計	三四三、三一四、八
總計	九九五、五七三、六

朝鮮米買入數量

玄米八五六、九二二叺

米買入成績內譯

昭和十三年三月三十一日 農林省京城米穀事務所에서 發表한 今回의 朝鮮米買入決定數量은 左와如하다

一、玄米	八五六、九二二叺
正租	二、〇〇〇叺
內京城買入事務所取扱分	
玄米	二一六、一七八叺
正租	二、〇〇〇叺

海軍省各種實驗機關設置

【東京電話同盟】海軍省에서는 今回 航空燃料의 實用實驗을 行하기爲하야 海軍燃料廠에 實驗機關을 設置하기로되여 一日부로써 發表하엿다

論功行賞 滿洲上海兩事變

【東京電話同盟】滿洲上海兩事變 論功行賞은 이미 大體로 終了되엿는데 賞勳局에서는 三十一日 追加로 七百七十二名의 勳功을 發表하엿다

日本內地에順應하야 外地도增稅斷行

今四月一日부터實施

【東京電話同盟】朝鮮, 臺灣, 樺太, 南洋等 各外地官廳에서는 今議會를 通過한 支那事變特別稅法案의 內地施行에 伴하야 外地에서도 日本內地에 順應하야 增稅를 斷行하고저 拓務省과 大藏省과 折衝中이든바 三十一日 拓務省으로부터 發表 四月一日부터 實施하기로되엿다 그리고 今回의 增稅案은 內地增稅案이 豫算成立直後에 修正되고 이에따라 增稅方針도 修正되엿기때문에 豫算編成當時에 豫定된 稅收入에는 到達치 못하게되엿스나 朝鮮에서 一千百十三萬九千圓 臺灣에서 三百四十八萬二千圓 樺太에서 四十五萬六千圓의 增收를 어들 豫想으로 豫算實施上에는 何等 支障을 招來치 안흘터이다 그리고 今回의 增稅案은 大體로 內地에 順應하야 稅率을 引上하되 樺太에서는 免稅點(第三種)을 三百圓 引下하야 一千二百圓으로하엿슴으로 各外地에서도 民度에 應하야 特別한 輕減을 加한點이 特徵으로 보인다 그리고 外地側增稅率은 大體로 左와如하다

◆所得稅

朝鮮立法形式制令

第一種	
普通所得稅	二二、五%增
同族會社加算	二二、五%增
超過所得	一〇、〇%增
清算所得	二二、五%增
第二種	
內地同係로 稅率을 增加함	
第三種	
一千二百圓以上免稅	

◆砂糖消費稅

日本內地同係原案에 依한 稅引下(朝鮮은 制令 臺灣樺太는 法律의 施行으로함)

◆通行稅

乘合自動車汽船의 乘客에 課함 但 朝鮮은 乘合自動車에는 課치안함

◆入場料稅를 新設

農林省粟輸入稅

遞減키로決定

◇今後漸次輸入增加

【東京電話同盟】粟輸入稅는 從來 關稅定率法에依하야 每百斤六十七錢 其外에 米穀統制法의 規定에 依하야 三十三錢을 加하야 計百斤에 一圓이엿스나 農林省에서는 今回 米穀事情을 考慮하야 米穀統制法에 依한 三十三錢의 增加額을 四月一日부터 撤廢하기로 決定하엿다 滿洲粟의 朝鮮輸入은 從來 거의 皆無狀態이엿스나 右措置로 今後 漸次 輸入增加를 보게될것이다

文部省辭令

九州帝大教授 桑木 或雄

任九州帝大教授(一等) 上田高等蠶絲專門學校教授 井上 揚一郎

任熊本高等工業學校教授 大森 一郎

任上田高等蠶絲專門學校長(二等) 熊本高等工業學校教授 西川 順之

任松本高等學校長(二等) 上田高等蠶絲專門學校長 針塚長太郎

依願免本官(各通)

四月의 메모

事業年度始初、自然界의 發動 한 成長、農事、節候、年中行事、祝祭日、西洋節習

오늘은 사월일일로 연도가 바뀌는 첫날이다 새로운회계 모든방면에 오늘부터 시행되는 법규가 발포되고 각관청, 회사 등에서도 신회계연도를 착수하며 학교에서도 신입생을 마지하야 수업을 개시하는등 모든기구(機構)와 단체에 잇서서 새로운면모를 마저, 활동을 시작한다 이것은 인위적 구분에서 버러진 사태어거니와 자연계에서도 사월에 접어들면 각색초목이 번성하기 시작하고 온갖새와 김생이 번식을 위하야 살림(營巢)을 시작하매 농가에서는 식목하기와 채소씨뿌리기, 춘경하기에 분망하여지는때이다

아래에 대체로 금년사월달의 절후와 행사를 들어보기로 하자

금년사월일일은 우연히도 음력삼월일일과 맛처서 음양력의 차이는 꼭한달이다 이리하야 음력삼월절후가 대개사월중에 잇서서 오일이 청명(淸明)이고 육일이 한식(寒食)이며 이십일일이 곡우(穀雨)이다 경절은 신무천황제와 천장절의 이 둘이잇는데 신무천황제는 일요일과 겹치고 또그날은 삼질날이다 삼월이라삼짇날(上巳)에는 강남에 갓든제비가 ...

어떠에 날이온다는 날이에 ... 뚱캐, 꽃미꽃(?)이 피기시작하며 ... 논다레를 지내는데로 ... 時節節物、節上佳人(?)의 과정이 ... 다 곡우철에는 농가에서 모시자리를 ... 만이 피기시작하야 ... 영노리로 비리리것이다 ... 조선에서 ... 사월일일을 「에푸릴·풀」이라하야 아모리 엉터리업는 거짓말을 퍼부어서 세상사람을 속가게 속히다하여도 그를허물치안는다는날이다

中林町火災 四棟全半燒

삼십일일오전 여섯시이십분쯤 부내중림정(中林町)이백삼십번지 삼평(三平)정소에서 불이 나서 그이웃 ...에게 ... 집동을전소하게 반소세채를내고 ... 여섯시 오십분에 진화되엇는데 손해는 약... 원가량으로 원인은 전기관계소에서 ... 단속을 잘못하야 일어낫다하나 아직상세치안하야 소관서대당 현재에서 취조를계속중이라한다

家庭不和로 飮毒

서내이정정(?井町) ... 번지 ...

公立職業... 募

경성공립직업학교(職業校)에서는 금년신입생 ... 지원 ... 목 자동차, ... 거 미쟁이 피(?) ... 실업을하는 ...

양재리(?) ... 이고 양재봉(?) ... 는것을 나누어 ... 하고 꼼꼼 ... 비지로 ... 봉사이나 ... 상영인은 ... 이라고한다

物品稅實施의 前夜
各百貨店에 顧客洪水

氣高萬丈 物價騰貴의 暴勢猛酷

重壓속의 消費大衆!

양춘 사월의 화창한 날을 마지 한다는 그 첫날에 증세(增稅)!는 실시되며 특히 물품특별세의 대화장으로 화장품이하 와이샤쓰, 넥타이등 양장화며 기타 여러종목에 세금어부려 그만큼 여러가지 물건 값시 오르니 그러치 안허도 물가등귀의 소리가 노픈 이때에 봄거리는 봄날답지 안흔 물가등귀의 서릿발이 내린듯, 증세실시의 하루를 압둔 삼십일일은 전에 업시 백화점마다 사람이몰려들며 저마다 세금붓기전에 물건을 하나라도미리 더사두노라고 야단법석이어서 이때문에 각상점은 모두가 근래에업는매상고(賣上高)를 보이엇슬모양이다 그런데 세금이 부과되는 물품은 사월일일부터 세금이부과되는정도에따라 다소오르는다 하거니와 실상은 물품특별세부과의 영향은 곳다른상품에도 당장영향하야 일반상품에도 점차로파급할 증조가 뚜렷하다 그일례로 경성석탄상조합에서는 일반물까의등귀와 석탄공급의 부족을리유로 사월일일부터 괴탄(塊炭)분탄(粉炭)등을 한돈에삼원식 올릴것을 결정 ...

圈外商品에도波及

십문망고로 발표하엿고 또이어 수일후에는 련탄(煉炭)도매도삽원이상올릴모양이다 이가티하야 증세와물까의 등귀끄리를 맛물는 일반의압박이 가중될모양이다 고오르게되고 그외의 일반물까에 대해서도 어떠저럼으로 올릴 모양어어서 일반대중의 생활에 다 어떠에 물까의조정 폭리취체의필요는 일층절실하게 늣기게되는터이다

石炭價도昂騰

需給不圓滑 品不足이理由

사월일일부터 올리기로된 석탄한톤갑시보면 오른갑시한톤에 대하야 삼원식인데 ▲내지탄이 삼십원 ▲분탄이 이십오원 ▲조선탄의상품이 여섯원 어십오원 등이다 어러케시세는 별표되엇스나 석탄상의말을 듯건대 석탄은 아주업는것은아니나 원체 물건이 부족하여 그수급이극히 원활치못한것이 어디가격을 올리게된것이라고한다 그러고 석탄이아니라 일반가격에서 사용하는 련탄도 불파주의 내로 한돈에 ... 만치 ...

▲무연탄이 어십원사십전 ▲조개탄이 여섯원구십전 등이다 그러고 장작은일편에 일원가량이고 숫(木炭)은 경기도검사품이 여섯키로에 이원구십일원이십오전등이다

한편 가격은 오른것이나 이것은 일부 ... 반고객의 눈치를 살피노라고 당장소매가격은 올리지안코잇스나 이것도불원에오를것이 분명하다 ...

酒類、砂糖、燐寸도 追隨!

백화점을 위시하여 시게 귀금속등특별물품세가 부과되는상품을 취급하는 각상점에서는 어제부터 재고품조사와 정가표를 다시 올리어 고처부치노라고 큰일이엇다 그런데 물품에따라 가격이 오르는것은 이러하게 되는데 이것은 여러가지이어서 일일히말할수업스나 사월일일부터 뚜렷이 오르는물품으로 술이잇다 술은 이번세금이 오르는 결과로 사원의 경우에 일본주는 한병에 삼십오전 이상되는것은 삼십오전을 삼십전하게 되고 ...

다-쓰에는 다소할인하여 사원이상되는것은 사원삼십전하게 되엿고 정종등은 술종류에따라 서 다르기는하나 대개한되에이 원이상것이면 십오전정도로 오르고 삼원이상것이면 오십전가량 식오른다 또사탕세의증세로 사탕 ...

七百禽獸들에게도 朝夕「메뉴」에 恐慌

戰時下動物園의 廚房經濟

이봄의人氣는새로輸入한 "老倌猿" 암컷숫컷

(사진은 사철창경원에서 봄을 맞는 앵무새)

창경원동물원의 년도가 박구어 지므로 창경원동물원의 년도마 금을 조사하야 보앗다 봄날이 개엿스니 구경군들이 밀려드러 서 엇전지풍성풍성한 생각이드 럿스나 실상

◇…동물원의 봄은 구경군의 면량한 밥자취를 듯는등 마는 둥 우울한 재빗아지랑이가 살 짝에 알른거렷다 작년여름이후 물가가 몹시올르편게로 동물원 에 메어잇는 호랑이、사자를 위시 하야 앵무원앙등의 어백륙십구 종류 칠백식구들의 살림사리가 는 현위를 밧게되엿는데 비지 감자 인삼 바나나 능금 빵、 콩나물 명태 미꾸리 소고기 우 유 생선 밀까두기 서숙 옥수 수 소금가튼량식갑슨 오를뿐아 니라 작고해산등을 하야 그나 마 식구는 느러서 감당할도리 가업다고한다。

량식가운데 가령 소고기가튼 것은 하로에 십삼관 감자가이 십삼관등 모다엄청나게 만히든 다。

사람과도 달러 동물이라 아 모리 전시라하더라도 허리끈의 로 배를 졸라맬수도업는 형편 먹을것을 절약해먹어야한다고칩 생들에게 시국인식의 사상으로 부터 너흘수도업스므로 동물원 사무실에서는 쪼들리는 살림사 리를 마러사노라고 고기써는칼 질도 그전처럼 마음노코 뭉텅 뭉텅잘너내지못하고 바들바들떨 고잇는 형편이다。

◇…작년사월초하로부터 삼월 하순까지의 소화십이년도에동물 원안의 식구는 새로드러온동 물과 출생한것을 합하야 일백 마흔여덟이 느럿스나 그대신숙 고 다른데로시집사리또는 이민 으로 떠난것이모다 백여덟이므로 결국마흔밧게 더늘지안햇다。

죽은동물의 호적부를 살펴보 면 그사망원인이 흡사히도 사 람과 갓치 형형색색이다 그레 어 차지안흔아히를 조산(早産) 개(野犬)는 호주(濠洲)에서 온들 룰을자면 채중에실수하여 달 하고 산욕열(産褥熱)을 이르켜 죽어버렷고 기다는 쥐에게물려 서 죽은평、살창에 부두처 죽 은 원숭이 등의 횡사도 잇고 그박게 영양부족 폐결핵 소화 불량 심장병 장질부사등으로병 사한것이 만흔데 그중에는 천 리타향울안에 가치어 파도한향 수병(鄕愁病)에 걸엿던지 캄차 카에서온 암오리 한마리는 그 만 수금지(水禽池)절망에 목을 매여 죽고말엇다。

◇…그박게 이때까지업던동물 로서 삼월달에 새로 들어온원 숭어 내외가 동물원의 재롱쟁 이로 인기를 독점하고잇다 어 원숭이는 인도태생으로서 대판 (大阪)어느상인의손을 거처지난 삼월초하로날 어백오십원에 팔 려왓는데 몸동아리는 겁고 얼 굴에는 신수조흔노인처럼 허연 수염이 더펴잇는 진기한원숭이 로 서 모양이 늙은동과갓다하 야 『중원숭이』라고 불은다 그 래구경군이 어떠케 물어드는지 원숭이내외는 지긋지긋한 이국 인의 눈총에 잇다금 부끄러운 드시 얼굴을 가리고 숨는것도 애교라면애교라할가?

物品特別稅는 一割乃至一割半

甲類와乙類로分類

어번사변중세중 물품특별세의 품목은 전보다만히확장되고 세 률도다소내리엇는데 그내용은제 일종갑류(甲類)와제이종갑류의세 분으로 하엿고 또제일종제이종 을류(乙類)는비교적 일반생활에 관계가 기픈것이므로 다소세를 을 나추어 일할로하고 일종을 류에는 파세의최저한도를 내지 보다 오할등를올리엇다 파세품과 파세최저한도는 다음과갓다

◇第一種甲類

一、貴石或은半貴石又는이를使用한製品

(가)貴石、半貴石 다이야몬드 루비、싸파야、알레산도라이도 뻐스、스피넬、에메랄드、아파 마린、도르마린、질콘크리소라 어도、가네도、오팔、翡翠、水 晶、瑪瑙、猫眼石、虎眼石、孔 雀石、土耳其玉、月長石及해마 다이도 (各號當一個三圓未滿)

(나) 貴石又는半貴石을使用한 製品(一個又는一組三圓未滿)

二、眞珠又는眞珠를使用한製品

(가) 天然眞珠及養殖眞珠 (一個三圓未滿)

(나) ...(同 九圓未滿) (5)

(다)소(?)삐-치파라솔도(?)(同 四圓未滿) (3)

十二、皮革製又는金屬製의鞄及주 렁크 (同 十五圓未滿) (10)

十、喫煙用具

(가) 煙管、파이프類及同케스 (同 四圓未滿) (3)

(나) 煙草入、灰皿、及煙草셋 트 (同 七圓未滿) (5)

十一、帽子、杖、雨傘

(가) 帽子 (一個 七圓未滿) (5)

(나) 杖及傘 (同 四圓未滿) (3)

九、化粧用具

(가) 化粧用刷子(頭髮用도包含) 컴팩트、香水噴及白粉其他化粧品容器 (一個四圓未滿) (3)

(나) 化粧具匣(折疊式을包含)及其他化粧具셋트 (一個又는一組七圓未滿)(5)

(가) 핸드빽、手提、財布、懷中用書狀入、名刺入、各道及시-스 (一個七圓未滿) (5)

(나) 핸드빽、手提、財布、懷中 ... (一個又는一組四圓未滿)(3)

팬던트、櫛、笄、簪、頭髮用品、 헤핀、넥타이핀、襟止、帶止、 腕輪、칼라스뎃、根付메답 ...

八、寶石用細工類

(가) 指環、腕環、耳飾、頸飾 (同 三圓未滿) (1)

(나) 襟章(同三圓未滿) (1)

(다) 삼편심 (同 三圓未滿) (1)

七、萬年筆 金펜及샤-프펜실

(가) 萬年筆 (一個六圓未滿) (3)

(나) 金펜 (同三圓未滿) (1)

六、懷中時計、腕時計、置時計、掛時計及電氣時計 (一個二十圓未滿) (15)

◇第一種 乙類

五、寫眞機 (同 三圓未滿)

四、寫眞用品 (同 三圓未滿)

(一個又는一組三圓未滿)

그러고내지와다른것은 다음과가다 (新)은 以外 ... 比新舊子는內地 ...

三、貴金屬製品 ... 又는金或은白金을 ... 使用한物品

(가) 貴金屬及貴金屬品「鍍金」을 ... (同 三圓未滿)

(나) 金側又는白金側時計但金及白金은鍍金 ...

(다) 金箔 金... 及金糸 (同 三圓未滿)

(라) 其他金又는白金을使用한 ... (一個又는一組三圓未滿)

十三、蓄音機 ...

(가) 蓄(一)器 (一臺三十圓未滿) (20)

(나) 레코드(?)

(二) 其他

(나) 樂器 (同 十八圓未滿) (10)

(나) 樂器(스틸,吉他包含) (同 大圓未滿) (3)

十四、寫眞及寫眞畵 (額繪未滿) (5)

十五、室內裝飾用品

(가) 置物、花瓶及香爐 (一個又一組十五圓未滿) (10)

(나) 裝飾用品及寶石以外의寢具用品 (同十五圓未滿) (10)

(다) 人形及節句飾物 (同十五圓未滿) (10)

十六、照明器具 스탠드、샨데리야、펜단트、브 라켓트、그롤及시에드 (同七圓未滿) (5)

十七、園藝及將棋用具

(가) 園藝用品 盆栽(一個十五圓未滿) (5)

碁石 (一組七圓未滿) (3)

碁盤 (同四圓未滿)

(나) 將棋用品 將棋盤(一個七圓未滿) (3) 將棋駒(一組三圓未滿) (1)

十八、家具 箪笥、棚類、箱類、 鏡類、机及卓子類、醫療用又는 理髮用以外의椅子及腰掛類、火 鉢、煙草盆、屛風、衝立、几帳、 衣桁、帽子掛

十九、漆器、陶磁器及硝子製器로 (一個又는一組七十五圓未滿)(50)

二十、貴金屬塗飾한것과또는金張 한製品으로別號에列擧한것 (同三〇圓未滿) (20)

二十一、毛皮又는毛皮製品

(가) 毛皮

(나) 毛皮製品 (一個七圓未滿) (5)

二十二、羽毛製品又는羽毛를使用 한製品 敷物、膝掛、手套類、襟卷、被 服類、被服用具、襖、袖及緣 (一個又는一組七圓未滿)(5)

(가) 羽毛製品被卷 (一個七圓未滿) (5)

(나) 羽毛를使用한製品 蒲團、座布團及美人 (同 七圓未滿) (5)

二十三、皮革製品으로別號에列擧 한것

(가) 被服 (同一五圓未滿) (10)

(나) 座布團及美人 (同 七圓未滿) (5)

(다) 장갑 (一對三圓未滿)

二十四、머리야쓰、레-스、벨트 及同製品

(가) 外套、和服用코-트、羽 織及襟卷 (一個十圓未滿) (5)

(나) 네리야、手巾及手袋 (一個又는一組三圓未滿)(1)

(다) 양말及이에달린것 (一足二圓未滿)

(라) 前各號以外의被服類 (一個又는一組六圓未滿)

(마) 洛掛、卓子掛、敷物及此에類한것 (同 四圓未滿)

(바) 가號乃至 라號에列擧한物品의製造用에供할수잇는生地 (一平方米四圓未滿)(계속)

새로나온中學校看板

오늘 부터 각 고등보통학교(高普)와 보통학교(普校)의 명칭이 개정 되엿다 학교마다 아츰 일즉 부터 새 이름의 새 간판을 걸것다 【사진은경기중학(京畿中學)의 새간판】

낭세가전과치에 오전식이라하야 이것은 세금이부과되기전부터그 이비나름이엇는데 그동안시세가 오른것은하여튼사월일일부터다시 세금이전과치에 오전식이드로다 시도 오를것은 틀림어디고 상 점마다말하고잇다 그러나 어느 상점도 소매갑슨 변변히대답을 못하고 갈꾸는것이다 그동안가 ...

겨우으로보면 열갑녀흔것이 증례 오전이내 사전까지한는것이 근 일은폭전가량 이엇는데 이우에 세금오전이붓는다면 십오전어데되 여야할모양이니 그러케까지는오 물모양이다 그러나 오늘까지셔 낭도 물건이모자라는 형편에잇 서 서세도안정을 엇지못하고잇 는상태이다

京城에潛入한 强盜團殘黨捕縛

慶尙忠淸三道를橫行한兇漢

西大門署意外의收獲

소화팔년구월께부터 구년사월 까지 사이에 경상남북도와 충 청남도일대에 걸처 횡행한든오 인단 강도떼의 두사람이 교묘 히 경성에 들어와서 잠복하여 잇다가 삼십일밤 부내 서대문 경찰서에 검거되엿다 부내서대 문경찰서에서는 사오일전부터모 사기사건범인을 수색하든중 의 외에도 부내광희정(光熙町)이정 목 박제형(朴濟亨)(假名)과 원정 (元町)삼정목구십팔번지 강종오 (姜鍾五)(假名)등 두명의 행동이 수상하다는 사실을탐지하고 삼 십일밤 형사대를 총동원하야 그 들을 인치하여다가 엄중한 취 조를 진행한결과 그들은 소화 팔년구월부터 구년사월까지에 김인석(金仁石)등다섯명과 다섯사 람이 한패가되야 강도단을 조 직한후 소화구년사월께 경북고 령군개진면오사동(...)

양 부사간에일광을 더하엿다 성 부사간에 이광을들이고 평 의외회를 도모하게되엿는데 경 상북(…)을중점 운전하야 려객 잇는 철도국에서는 일일부터보 통급행제오 제팔렬차에 삼등차 련일 초만원으로혼잡을 늘리고

玉山洞 김(金)모의집에 침입하 야 칼로주인을협박하고 현금칠 십여원을강탈한것을 위시로 합 천(陜川) 대전(大田)등 경상남 북、충청남도세도에 걸처 연접 펴 다섯번이나 강도를한후 전 기검인석등 공범세명이 소화구 년오월에 충남대전(大田)경찰서 에 검거되자 교묘히 경성으로 잠입하야 이곳저곳으로 옮마다 니며 성명을변하고 잠복하여잇 든 사실을자백하엿다한다 그들 은 전부강도전파자로서 경성에 잠입하야 행수로 사년이나경과 한만큼 취조에따라서는 상당한 큰 여죄가만흘것이므로 그서에 서는 더욱엄중한 취조를 계속 중이라한다

普通急行에 三等車增輛

一日부터京義線一部와京釜線에

돈도함부로 못쓰는世上

현금오백원을가지 상경하야 부 내래평동(太平通)이정목 남대문 여관(南大門旅館)에묵으며 돈을 물쓰듯하다가 상처인밥 본정서 원에게 체포되여 보호검속을당 하엿다한다

정(貞川本町)이정목에사는 리명 근(李明根)(三〇)은 수일전집에서

스포-츠

甲子園野球

【甲子園電話同盟】 大每主催第十五回中等學校 選拔野球大會 第四日은 三十一日甲子園球場에서 續開한바 이 날의戰績은 다음과갓다

【第二回戰】

日新	1	0	0	0	0	0	2	0	0	3
海南	0	0	0	4	0	0	0	2	0	6
灑川	0	0	0	0	4	0	1	3	0	8
浪商	4	0	1	0	0	0	1	2	0	8

(以上日沒로 드롱게임)

運動欄一部를 朝刊四面에掲載

第一回都市對抗蹴球大會 使用球 오크스포-드號
WINGS 籠球靴 多數來着!
金星運動具店 金成玗
京城府公平町一一九 電話光化門三七大一番 振替京城二九二一九番

海草精 適應症 ... 一瓶一圓五十錢 ... 海草精化學研究所

性器强大藥 (淸導補腎丸) 百靈丸 ... 萬病 治療 ... 藥學博士 ... 東京 ... 百靈丸本舖

傷害外科 內臟外科 金晟鎭外科醫院

本社大田支局 電八四九番

容陣の大シヤウコイセ よ見 カタログ 景品 高級懷中 瑞西製 ウオルサム 世界的標準時計 特別原價提供大賣出 同業者整理品引受處分大特賣中 高級腕卷 最新流線型 【↑タバント・ラステー】 景品實物 ... 東京市向島區吾嬬町東三ノ十六 セイコウシヤ營業所 振替口座東京一五七九四一番

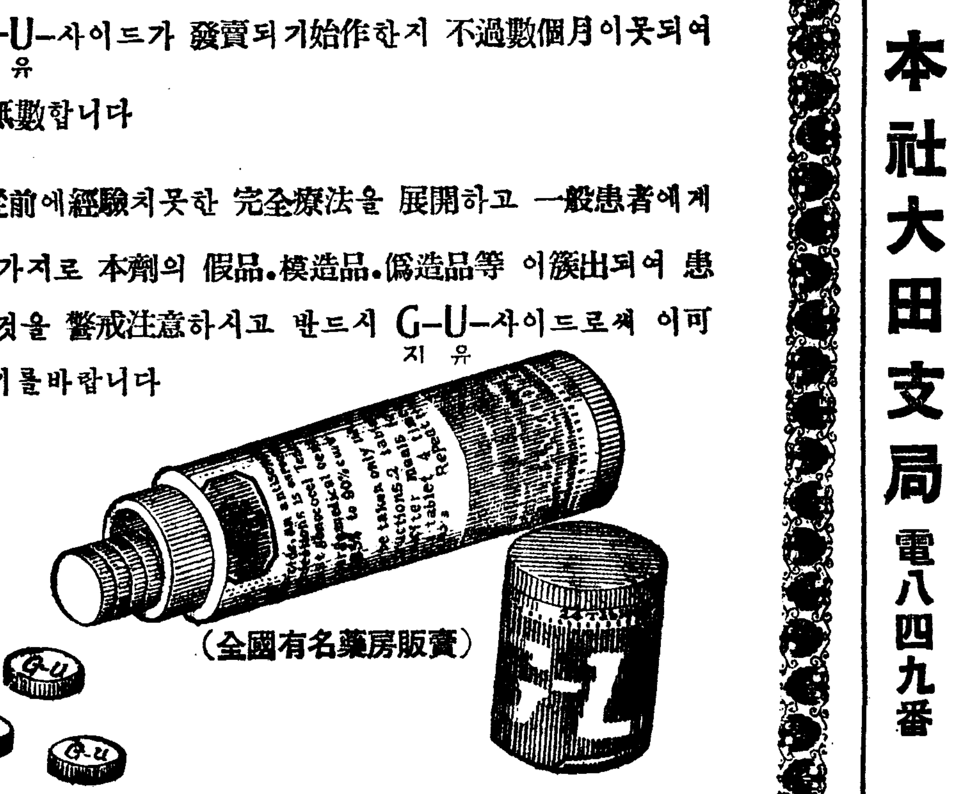

이反響!
新發見治淋特效劑 G-U-사이드
新發見의 特效因子를含有한 治淋劑G-U-사이드가 發賣되기始作한지 不過數個月이못되여 實地그偉効를經驗한 患者의數는 實로無數합니다
이와가티 新治淋劑 G-U-사이드가 從前에經驗치못한 完全療法을 展開하고 一般患者에게 新光明을 齎來하게되자 巷間에는 여러가지로 本劑의 假品、模造品、僞造品等 이簇出되여 患者를迷惑케하는點이不少한듯하오니 이것을 警戒注意하시고 반드시 G-U-사이드로써 이可恐할 社會病을一日이라도 速히退治하기를바랍니다
(全國有名藥房販賣)

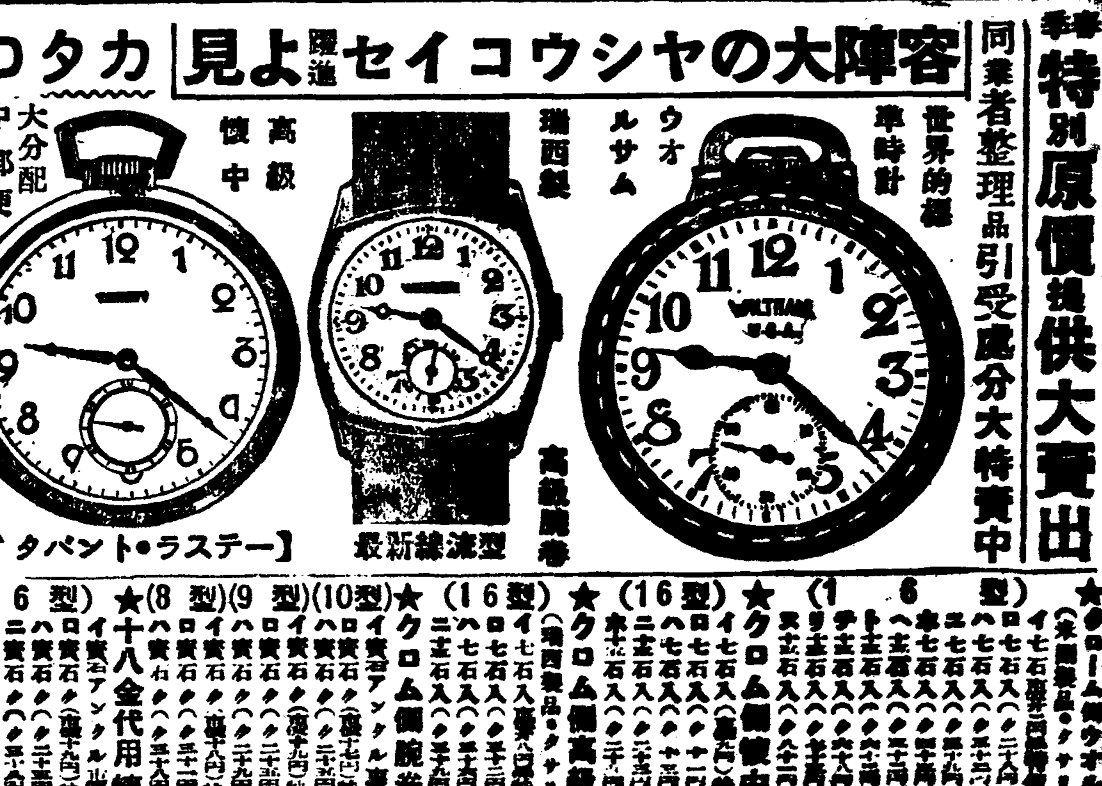

中部版

江華運動場 四月內로着工

【江華】강화공설운동장 설치소위원회는 상임간 좌회를 상업조합내에 개최하고 공설운동장 설비문제와 장내시설 계획등에 대하야 [illegible] 착수키로 [illegible] 처서 오는 [illegible] 평창한공설운동장이 실현될터이다 일반 「스포츠맨」들은 모두 [illegible] 고잇다

各種稅金增徵

戶稅는每戶平均三錢增額

道稅賦課規則改正에따라 四月一日부터實施

경기도세부과규측(道稅賦課規則)의 개정에따라 일일부터다음과가티 중세개정하기로하엿는데 그개정된 세률은다음과갓다

一、地稅附加稅는 百分의六十九 (一퍼센트增)

二、第一種所得稅附加稅는 百分의二十四

三、營業稅附加稅는 百分의二十五(五퍼센트增)

四、戶別稅는 現住戶數平均一戶에對하야 三錢增徵

五、家屋稅는 家屋의坪數一坪에對하야 二十二錢까지로改定함

六、屠場稅는 屠牛一頭에對하야 三圓

七、屠畜稅는 屠牛一頭에對하야 三圓

八、車輛稅는 車輛中自動車一車에對하야 따로이률定함

仁川松峴町 地貫二倍引上

兩者妥協코解決

【仁川】오래동안 문제되여잇든 부내 송현정(松峴町)칠십이번지에 차지하여잇는 조천보(村田孚)씨의 소유지지료문제는 그동안본보에 수차보도한바도 잇섯거니와 지주와 차지인사이에 인상문제로 한동안 일반의 만흔주목을 이끌고잇섯는데 결국은법정문제까지 생겨서 지난이십칠일에 경성지방법원 인천지청(京城地方法院仁川支廳)에서 전기지주와 직접타협한 결과 종전에매평에 칠전받든것을 지주로서는 삼배인 이십일전으로인상하려하엿든것을 삼배는과중타하야 이배로인상시켜 매평십사전으로 인상결의가되여 양자간에 원만해결되엿다 한다

長湍農會總會

【長湍】장단군농회(長湍郡農會) [illegible] 중이 처별하리라한다

事故防止코저 無檢自動車嚴罰

【仁川】인천부에서는 최근에교통사고가 빈번하여 인천경찰서(仁川署)에서는 그방지책을 강구중인데 최근에는 검사하지안흔 자동차를 운전하여 사고를내는일이 만흐므로 이뒤로는검사치안흔자동차를 운전할때는엄중히 처벌하리라한다

新設된高等科 一日부터募生

금년에 신설된 부내사개공립소학교의 고등과(高等科)는 봉래(蓬萊)미동(渼洞)수송(壽松)세곳에 남자한학급 칠십명식을 [illegible] 소화교에는 여자한학급 칠십명을 모집하야 전부이백팔십명을 모집하게되엿다 일일부터 입학원서를 접수하게될터이데 입학시험에관한 규정은 금명간에 발표될터이다

學務委員制 廢止를主張

【江華】강화군학교비총회는 예년에 보기드문긴장과 전원출석으로 개최되엿다 의장박제(?)씨로부터 화제변개에대한 내용설명과 아울러 십삼년도예산안과 보고안까지심의를시작하엿는데 최용히(崔龍?)의원으로부터 화제변경에관한교명변경에 당국에서 재삼고려하야 선처하라는 긴급동의가잇섯고 김영식(金永植)의원으로부터 종래에 학무위원이라는것은 명칭뿐이요 하등의활동이업섯스며 법규상으로보드라도 명치사십년에 제정된규례라 현재 조선소학교에는 활동할수업스니 하로바삐 폐지하거나 그러치안흐면 활동할변법이 업겟느냐는질문이잇섯다 다음으로 각의원의 [illegible] 에대하야 아전인수(我田引水)격의 질문이잇섯고 [illegible] 년도에비하야 이만칠천삼백십사원이 증가되엿스나 [illegible] 원은 작년에 [illegible]

今日부터校名一齊改稱

京城 개정된교육령에따라 고등보통학교는 중학교로 바꾸지고 보통학교는 소학교로 명칭이 고처지게되엿스므로 도내에잇는 학교간판도 일제히 개정된이름으로 고처달게되엿다 일일부터 바꾸어질 부내 각공사립보통학교의명칭은 공립보통학교는 공립심상소학교로되고 또금년부터 고등과가신설된학교는 공립심상고등소학교로되고 사립보통학교는 그냥심상소학교로되엿다 부내공사립각보통학교의 변경된명칭은 다음과갓다

▲公立學校部

改正前	改正後	
公立普通學校	公立尋常小學校	公立尋常高等小學校
校洞	京城校洞	
齋洞	京城齋洞	
於義洞	京城孝悌	
仁峴	京城光熙	
水下洞	京城清溪	
貞洞		京城蓬萊
梅洞	京城梅洞	
渼洞		京城渼洞
麻浦	京城麻浦	
御成		京城壽松
龍山	京城錦町	
昌信	京城昌信	
[illegible]	京城[illegible]	京城[illegible]
[illegible]	京城芳山	
[illegible]	京城[illegible]	
竹添	京城竹添	
惠化	京城惠化	
往十里	京城[illegible]	
龍江	京城龍江	
漢江	京城漢江	
[illegible]	京城[illegible]	
[illegible]	京城[illegible]	
水色里	京城文新	
孤潭	京城[illegible]山	
[illegible]	京城[illegible]	
西江	京城西江	
新設校	京城[illegible]	

▲私立學校部

改正前	改正後
私立普通學校	尋常小學校
[illegible]	京城[illegible]
[illegible]	京城攻玉
加明	京城加明
長[illegible]	京城長[illegible]
培花女子	京城培花女子
東大門女子	京城東大門女子
和光	京城和光
[illegible]仁	京城[illegible]仁
[illegible]山	京城[illegible]山
同德女子	京城同德女子
西氷庫	京城西氷庫
[illegible]院	京城[illegible]院
[illegible]英	京城[illegible]英
[illegible]成	京城[illegible]成
[illegible]文	京城[illegible]文

仁川 인천부내에 잇는각보통학교에서도 명칭을 변경하려고 십여일전에 부내보통의교장회의를 개최하고 협의한결과 현재보통학교를 다음과가티 고치[illegible]

▲公立普通學校

▲仁川公立[illegible]普通學校 [illegible]

▲仁川公立[illegible]

▲仁川公立[illegible]

▲私立學校

▲仁川博文普通學校 [illegible]

▲永化女子 同

▲仁川永化男子 同

▲[illegible]

江華 학제변경으로 일제히 사월일일부터 강화군내에 잇는 공사립교명은 다음과가티 개정하엿다

▲江華合一普校 合一尋常小校

▲江華公普校 城內尋常公小校

▲江華普常小校 府內尋常公小校

▲松海公普校 松海尋常公小校

▲兩寺公普校 兩寺尋常公小校

▲河岾公普校 河岾尋常公小校

▲內可公普校 內可尋常公小校

▲良道公普校 良道尋常公小校

▲華道公普校 華道尋常公小校

▲吉祥公普校 吉祥尋常公小校

▲佛恩公普校 佛恩尋常公小校

▲仙源公普校 仙源尋常公小校

▲喬桐公普校 喬桐尋常公小校

▲三山公普校 三山尋常公小校

▲西島公普校 西島尋常公小校

長湍 사월일일부터 개정교육실시에따라 현재공립보통학교의 교명을 심상소학교로 변경하게되엿스므로 지난이십구일 군내각공립학교비평의회에서는 군내 공립보통학교를 다음과가티 개칭하기로 정하야 경기도지사의 인가를 엇기로되엿다고한다

▲郡內公普=郡內公立尋常小學校

▲津南公普=長湍東公立尋常小學校

▲津東公普=津東 同

▲高浪公普=高浪津 同

▲大江公普=大江 同

▲九化公普=九化 同

▲大南公普=大南 同

▲小南公普=小南 同

▲長道公普=長道 同

▲津西公普=津西 同

京畿道 일일부터 실시되는 개정교육령에의한 교명등개칭에의하야 경기도내 공사립보통교에서 이름까지 고처진 것은 다음과가트며 이밧게학교는 전부 ○○보통학교라는부분에 심상소학교로고처질뿐이다

▲公立普通學校分

京東	纛島	(高陽)
中[illegible]	一山	(同)
九[illegible]	上一	(同)
栗生	板橋	(同)
中垈	松坡	(同)
漣川中央	漣川	(漣川)
新邑	抱川	(抱川)
加平明倫	加平	(加平)
楊平西	楊平	(楊平)
龍門	廣灘	(同)
雪岳	美原	(楊平)
西宗	汶湖	(同)
淸雲	龍頭	(同)
孝池	興川	(驪州)
利川第一	利川	(利川)
長湖院第一	長湖院	(同)
碁加	新葛	(同)
葛川	器興	(同)
金良	龍仁	(龍仁)
安城邑內	安城	(安城)
平澤城東	平澤	(振威)
城湖	烏山	(水原)
新中	新東	(始興)
文鶴	富川	(富川)
素砂	素砂	(同)
金浦東	金浦	(金浦)
江華城內	江華	(江華)
[illegible]津	汶山	(坡州)
[illegible]	金村	(同)
長湍東	津南	(長湍)
鳳東	東面	(開豐)
中西	土城	(同)
江南	北面	(同)
南昌	新里	(同)
德水	中面	(同)

▲普常小學校分

京安	廣州	(廣州)
江華府內	江華	(江華)
金浦南	金浦	(金浦)
加平東	加平	(加平)
楊平東	楊平	(楊平)

京城府吏昇給 百八十名에發令

경성부청의 부비(府費)직원의 一갑두명 서기가십오명 기수가팔명 [illegible] 명식이고 [illegible] 명에대하야 일제히발령되엿는데 고원이구십사명이며 이밖게국비(國費)직원의 승급은 상당히잇슬터이다 그한달의승급총액은 [illegible] 원이다 그내역은 [illegible] 스리라고한다

同伴끼리作亂타 낫으로一名刺殺

楊平郡下에끔직한일

【楊平】지난이십팔일 양평군양평면오빈리(楊平郡楊平面梧賓里)서부군(徐富君)의 장남상복(相福)과그의 누이서분(先分)과 그동리에사는 주귀봉(朱貴鳳)세아이는 서부군의 집에서 서로 작난을하고 놀다가 주금순이가그엽헤잇든 낫(鎌)을 가지고 서상복의 머리를 찍어서 상복은참혹히 즉사하엿다한다

纛島一帶에 豫防注射施行

【纛島】경성부의 독섬에는 경성부수도수원지(京城府水道水源池)가 잇는관계로 주민들의건강문제는 더욱 중대성을 갓고잇다 그래서 소관동대문서에서는 장질부사(腸窒扶斯)예방주사(豫防注射)를 독도의원(纛島醫院)에서 시행하기로되엿다 남녀를 물론하고 다섯살부터 칠십세까지되는이는 일체히 실행하게되엿는데 만일그곳주민으로서 무리하게 빠지는사람이 잇슬때는 엄벌할터이라고한다

第一回 四月八日 西纛島里 〃九日 東纛島里

第二回 四月十五日 西纛島里 〃十六日 東纛島里

學校費評議會

【長湍】장단군학교비평의회(長湍郡學校費評議會)는 예정과가티 지난이십구일오후한시부터 군회의실에서 서군수(徐郡守)출석아래 개최하야 자문안제팔호까지 부의하야 원안대로 일사천리로결정 가결하엿는데 십삼년도총예산은 [illegible] 원으로 전년에비하야 일만[illegible]원이 증가되엿다고한다

江華電話申請 五件에不過

【江華】금년도 전화가입신청은 예년에 비하야 매우적은 수자로서 마감날까지 불과다섯건뿐이엿다

南北線路의改修와 水道施設을痛擊

第三日開城府會論戰

【開城】제삼일째되는 개성부회도 경찰서 회의실을 넘어지난 이십팔일 오후두시부터 개막되엿다

林憲章=개성도로는 상인이너무 남용하야 정리되여잇지안라남북선 철저한 감독을 요한다 남북선(南北線)도로는 멧년후에 완성되는가

小野課長=도로정리에 대하야는 경찰국과 협력하야 철저히취체하겟스며 남북선 도로개수는 십사년도에는 남부(南部)만은 전부완성케 되리라고보며 이것이 끗나면 북부도계속할사를 갓고잇다

李永裕=임진강(臨津江)철교가설문제는 본부에서까지 착안하고잇는데 부당국은 어떠한 생각을갓고잇는가?

府尹=이문제에 대하야 현재 [illegible] 도지사도 출장보와 군부를통해서 실현되나 진정한 바이엇다 철도국선문제와 함게 군부에서는 시급히공작할 계획을갓고잇는만큼 불원간실현되리라고믿는다

洪淳[illegible]=화장장(火葬場)을 속히 이전해달라 위치가 철도연변이고 시중이여서 보기에 [illegible] 기에 자미업다

小野課長=재정문제로 원사리이전키는 어려우니 부근에식목을해서 형체를 숨겨버리도록 힘쓰겟다

朴玄圭=교통량이 팽창된 사현선(沙峴線)도로를 육미돌로개수확장한다함은 대단히불만하다 십사미돌로 대확장시켜줄의향이안잇는가? 그리고 혜민선(惠民線)남오도로는부근주민이 [illegible] 호나되는데 [illegible] 협착하니 어떤도개수해줄의향은 여하한가? 또 남북선도로개수는 시급을요하는것이니 도의보조만 밋지말고 기채(起債)로써라도 속히착수케해달라

小野課長=『사현선』과 『혜민선』도로는 금년에시가지계획령에 이십미돌로 확장키로계상되엿스므로 재정도곤난하야 [illegible] 또 남북선도로는 기채로 [illegible] 가되엿스니 그것도 [illegible]

李永裕=공동묘지를 공원가티미화시켜야 [illegible]

小野課長=[illegible]

林漢[illegible]=[illegible]

公設市場前에 露店開設은不可

【開城】개성부회 제사일은이십구일오후 한시반에 전일과가티 개성경찰서 회의실에서 송부윤(宋府尹)의 사회아래 개막되엿다

八木右一 산수가 명미한장충동부근에 [illegible]

小野內務=[illegible]

高漢承=당국은 직접가정공업을 [illegible]

[illegible]

軌道車時刻改正

【京城】경성궤도주식회사(京城軌道株式會社)에서는 일일부터동대문(東大門)에서 시발(始發)하는 그회사경영의 각선발차시각을 아래와가티 변경하엿다한다

▲纛島方面行 午前六時三十分

▲廣壯方面行 午前六時四十分

現代朝鮮文學全集 短篇集「上」大發賣中

담배피는이의 스모카 齒磨

스모카는도로 喫煙家의 齒磨입니다 그래서 스모카를쓰시면 齒牙의검은 진이 꼿꼿이져집니다 그리고 喫煙家가 아닌이라도 누구의齒牙에나 純白한빛을 나게합니다 스모카는 [illegible] 의 [illegible] 에서 생기는 입안의 냄새? 食慾不振? 그것을防止하야 [illegible] 에 [illegible] 니다 스모카의粉末에는 그 [illegible] 게햇습니다 그것은가루의 [illegible] 을 [illegible] 一人一個의 [illegible] 用量이 約一個月分 以上의 [illegible] 입니다

[illegible] 店에 잇습니다

定價十五錢 藥店에잇습니다 化粧品店 [illegible] 店 [illegible] 店

クラブ化粧品 カテイ化粧品 値段改正謹告

化粧品은 文化生活上 保健衛生生活上 日常 不可缺의必需品인 使命에鑑하야 弊店에서는 原料材料騰貴에伴하는 多大한 犧牲을참고잇는것이 尙今도 不少하오나 今回事變特別稅로서 化粧品課稅를 實施케되엿스므로 不得已 四月三日부터 右課稅에伴하는 輕微한價格改正을 左記와如히 實施하기로 되엿사오니 恕諒하심을바라나이다

그런데 今後更히 品質廉價의鐵則을 維持하고 一層 生産費遞減에努力하야益益品質의改善向上에 邁進코저하오니 更一層 各位의有力하신 援助와 愛護를주시옵기懇願하나이다

昭和十三年四月一日

クラブ化粧品 カテイ化粧品 總本店 中山太陽堂

品名	量別	改正一個小賣正價
クラブ洗粉	別大袋	五十錢
クラブ洗粉	得用袋	五十錢
クラブ洗粉	家庭袋	四十五錢
クラブ洗粉	特大袋	三十七錢
クラブ洗粉	大袋	十八錢
クラブ洗粉	丸筒小	五十錢
カテイ洗粉	布袋入	四十五錢
綜合ホルモン含有 クラブ煉白粉		六十錢
クラブ煉白粉	小瓶	四十錢
[illegible]		六十錢
綜合ホルモン含有 クラブ水白粉	別形	四十錢
クラブ水白粉	大形	四十錢
クラブ刷白粉	別形	四十錢
クラブ刷白粉	新形大	四十五錢
クラブ刷白粉	新形小	三十五錢
クラブ固煉白粉	大瓶	七十五錢
クラブ固煉白粉	特瓶大	六十五錢
クラブ固煉白粉	中瓶	五十八錢
クラブ美身衿白粉		八十八錢
綜合ホルモン含有 クラブ衿白粉		六十錢
クラブ衿白粉		四十八錢
クラブクリーム白粉	プチユ入大1	五十錢

品名	量別	改正一個小賣正價
クラブクリーム白粉	チユーブ入中1	二十八錢
クラブ紙白粉	小形	三十錢
綜合ホルモン含有 クラブビシン		六十錢
綜合ホルモン含有 クラブフード		六十錢
カテイフード	大瓶	五十五錢
カテイフード	中瓶	四十錢
クラブ乳液	新瓶	六十五錢
クラブ美身液		四十錢
クラブ化粧水		三十八錢
美用クラブ 美身クリーム		一圓八十錢
クラブ美身クリーム	極大瓶	九十錢
クラブ美身クリーム	大瓶	四十八錢
クラブ美身クリーム	中瓶	三十七錢
クラブ美身クリーム	新中瓶	三十錢
クラブヴァニシングクリーム		五十五錢
クラブコールドクリーム		五十五錢
クラブビホクリーム		一圓八十錢
クラブクレンジンクリーム		七十錢
クラブゴールデンクリーム		一圓二十錢
クラブ美顔用マッセータクリーム	小瓶	七十錢
クラブ純性ポマード	中瓶	五十錢
クラブ純性ポマード	小瓶	三十五錢

品名	量別	改正一個小賣正價
クラブ植物ポマード		五十錢
クラブ美髪用ポマード	別形角瓶	六十錢
クラブ美髪用ポマード	別形平瓶	五十五錢
クラブ美髪用ポマード	新形瓶	六十錢
クラブビホポマード	中瓶	五十五錢
クラブビホポマード	小瓶	四十錢
クラブ美髪用チック	別大	九十錢
クラブ美髪用チック	別中	六十五錢
クラブキャラ香水	中瓶	二圓二十錢
クラブキャラ香水	新中瓶	一圓五十錢
クラブキャラ香水	小瓶	九十錢
クラブルブラン香水	中瓶	二圓二十錢
クラブルブラン香水	新中瓶	一圓五十錢
クラブルブラン香水	小瓶	九十錢
クラブほゝ紅	丸罐	四十錢
クラブほゝ紅	小罐	三十錢
クラブほゝ紅	別小罐	二十七錢
クラブ眉墨		三十三錢
クラブ紙眉墨		十三錢
クラブ口紅		四十錢
クラブ美の素	小罐	二十二錢
クラブあぶら取紙		八錢

M1331

本日 治退虫 マクニンデー

달마다먹으면蛔虫도생길틈업다

먹기쉽고·잘듯고·害가업다

1、効力이强코副作用中毒作用이업다

2、死虫으로排出되므로不快感이업다

3、一回의多量服用도連續服用共히安全

4、下劑의必要가업고달어서먹기쉽다

一日量十錠	小兒	大人
	.30	.20
	.75	.50
	1.25	1.00
		2.00

株式會社 藤澤友吉商店 大阪市東區道修町 京城府明治町

京城新富町 電(本)五六七七番 新富座

三月三十一日부터 四月二日까지 晝間一時 夜間七時十五分 (上映時間變更注意) 大衆料金 階上三十錢 階下十錢 均一

◇全勝あやめ作品 石藏ノ[illegible] 監督 坂本弘三郞 主演 下村[illegible] 息子 御用盜

◇東寶映畫社特作品 現代明朗篇 ハリキリボーイ 監督 大谷俊夫氏 主演 藤原釜足 岸井明 [illegible]

◇파社超特作全發聲日本版 大雄篇 마드리드 最終列車 監督 [illegible] 主演 도로시 라무어 [illegible]

桃花劇場 電一三三三

三月三十一日ヨリ 四月二日マデ 階下席 十錢均一

◇松竹 監督 稻葉蕃? 主演 市川松之助 怪物蝙蝠魔 [illegible]

◇新興 脫獄鬼 [illegible]

◇廿世紀FOX社 [illegible] 主演 [illegible] 검풍의 碇[illegible]

中央舘 永樂町 本三〇一四

日支事變ニュース

大塚弘 蓑山[illegible] 男の子本懷

ロコムアビ特作日本版 イロドノ・ラー 人殺電波

每日晝夜三回興行 第一回 第二回 第三回

손은업서도千石군 스물넷에시집간다

韓銀珍 (3)

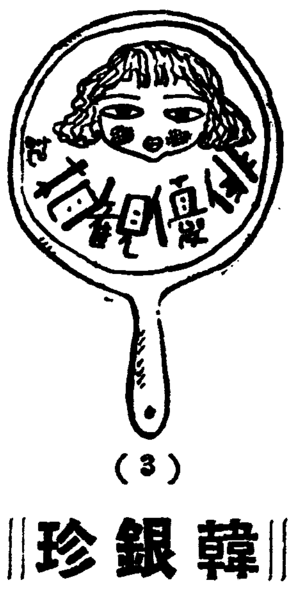

조선연극계에서 일류으로 가는 유명한 여배우가 한두 사람이 아닙니다 그중에서 도요새와서 놀날만한 ... 이나라난 우리의 「히-로인」 女主人公은 한은진양(韓銀珍) 이다한양이 라고난 ... 과 현대적인 풍채이 놈놈이아 리지적(理知的)인건강미(健康美)와 ... 的인 소박한맛은실 ... 의 인기를 끄을기에 ... 아직도 거리에는 ... 풍모(風貌)를 라고 ... 개이지안흔 어느날오 ... 유명한한의구(韓 ...)선생을 차저저 한양의 관상을 청하엿다

×

관형찰색(觀形察色)하니금국부체(金局木體)라 물형을 말한다면 황쇄꼬리가 봄을 노래하는격이로다 한양이무대에 나서야할이유를 이것으로써도 넉넉히 짐작할것이리라 만일 서양의유명한여배우로 친다면 「마르타·에께르트」가아니면 「릴리안·폰스」가 ...

... 를 노래하는 가희(歌姬)가되거나 그러치안흐면 「몰런신」의 유명한 여배우 「포레스코」나 「마리·벨」과 가튼 명성을 차저야할이다 얼굴다심 구든마음도 엿기울려 백번맹세가 금하면

매울지못할 념려가 잇스니 구지 한마음을 굿게먹으라 세상에 숨도수다이 만흐니 행여 바람아에 흔드는 벼돌가지가 될세라 어도 또한 조심할일이로다

×

마음상(心相)은 그만보고

면력어리가 나저서 늣게 때를 념려잇스니 어를 살갈지어다

×

부부금슬은 일직 부궁을 엇기어려우나 장차 조혼연분이 잇스리라 二十三四가 방기(芳期)일듯 십다마는 스

... 청령이 박하고 여만박이 평평하니 삼신정중에 운이 활짝피엿고 나 눈섭이 천창(天倉)에열처 명리(名利)가 엽만사람에게 뛰여나리라 만큼이 노뢰소샤 제찰(宰察)이 파인쨋것이요 꿈적이 가늘게 살쨋스니 큰집에 사랑하는이잇슬것이다

석기(聲氣)가 맑고 팔거의록(衣祿)이 진진하리니 전장이 적다해도 천석군행세는 넉넉하리라 홍점이잇다

... 다 어려서 아버지덕이 박하고 ... 二十三四에 대운이 잇서 ... 을 떨칠리라 (이리하야 한양은 금년에 연극경연대회 (演劇競演大會)에서 일등상을 탄것이로구나) 三十五세까지는 남편도 흥하고 나도흥하리라마는 간혹 부부불화하거던 참음으로써 덕을삼으라 五十이후는 집에 드러안저 편히 제분수를지 허고잇스면 만년(晩年)고생도 가까히 오지못하리다

×

관상이 이에이르고보니한양이 활동할때는 아프로三十년도못될것이다 고생만코 말성만흔 이길에서 양은더고하니 양에대한 기대와촉망이 한가지로크거니와 회여너머지는 불행이어서곳까지 구든신념(信念)을 가지고 나가라 바야흐로 새길을것는 이땅의 예원(藝苑)에 양의노력으로더부러 더한칭 찬란하기를 진심으로축복한다

北關의 春香·烈女名妓 晩香傳記를歌曲化

四百餘年前에 지은烈女閣도重修 咸興有志들具體案세워

【咸南支社發】 사백여년을 두고 그절개와 효성을 자랑하야오든북도의 명기(名妓) 정만향(鄭晩香)의귀감이될사실을 더한청음미(吟味)하기위하야 가곡(歌曲)으로 화하려는 계획이 함흥의일반 유지들 사이에대두하고잇다 함흥부 황금정삼정목(黃金町三丁目)소위"열녀문거리"에 서잇는 그다지 훌륭하지못한 다락의 주인공정만향은 지금부터 약 사백오십여년전의 기생으로 다시수찬(修撰)이라는 벼슬을 가지고잇든 황귀하(黃貴河)란 감사에게 한번 몸을허락하얏다 그후 황귀하가 서울내직으로 옮겨가게되자 열녀춘향과한가지로 서로 이별(離別)하게되엿는데 그때 어리벽어니무도 애타서 황감사가 자기머리를 몃개뽑아서 지금말로하면 기렴으로 주엇다고한다 어머리를 바든 만향은그날부터 그머리를 정든애인으로삼고 한시를노치지안코 가슴에 고이고이 감추어두고 서울 감사를 사모하고잇섯다 여러는사이에도소위 랑자(蕩子)들은 그의 절세미모에취하야 가진수단으로 그를유혹하려하엿스나 죽엄으로서 그유혹을 물리치면서 굿게절개를 지키고잇섯다고한다 어느때에는 여유혹이 너무심하야 우물에 빠져죽을려고 도하얏스나 공교롭게도 구명되여왓는데 세월은흘러 하로는여시 가슴에겨두고잇든 머리를 뜻하지안케 꺼내보니볼시에 눈가리히게되엇다고한다 절절놀래이면서 이것은 무슨흉조(凶兆)라고 근심중이엇는중에 서울로부터 황감사가 죽엇다는 흉보가왓다고한다

흉보를바든 만향은 거의며칠사람과가티 머리를 해치고 울면서 그길로서울로 걸어올라가서 그후삼년동안 황감사의 묘겨레 막을짓고서 수묘를올 엇스며 삼년이 곳나자 절식(絶食)하고 그곳에서 죽고말엇다

×

사실이야기는이러한데 이것은 열녀 춘향보다도 오히려 더열녀라고 북도에서는 은연히 사람들의입에서 떠러지지 안코 내려오든것인데 함흥 반룡번(盤龍番)라는 리창은(李昌殷)사장이 중심이되야 이사실을 북도전체가 달부르긴 가곡을만들려고 널리그곡조를 정천적으로 모집하려는데 대두되야 별써 구체화되고잇스며 어열녀문도 다시 중수하야 춘향과가리 뚱지

海峽의달빗

(本社主催懸賞募集二等當選) 裵貞淑

津津革 고히실고 어엿을 걸도는
未舂봄결실 날실날실 靑春의바다
갈매기 날어드는 저물결에다
푸른꿈 띄워볼가 노래를 불러볼가

夕陽의 붉은노을 燦爛히 물들은
분홍물결 날실날실 情熱의바다
黃昏이 잠겨드는 저물결우에
사랑을 띄워볼가 노래를 불러볼가

물미레 아롱지롱 달비치 번지는
銀비늘결 날실날실 꿈꾸는바다
물새도 잠이들은 저물결우에
꿋송이 띄워볼가 노래를 불러볼가。

東京간"春香傳"

空前의盛況으로上演中

우리의 오직하나인고전문학(古典文學)춘향전(春香傳)이 동경(東京)에서 상연하게된다는것은 어미보도한바어니와 지난三月二十三日부터 四月十四日까지 동경의 유일한연극단체인 신협극단(新協劇團)에서 촌산지의(村山知義)씨의연출로방금상연중잇다 춘향역에는 영화여우로 유명한 시천춘대(市川春代)양이요 리도령역에는 역시 유명한 여우적목란자(赤木蘭子)양의 명콤비로 금상첨화의격을 이루고잇다 이외에도방자、향단、신관사도등 중요한역에는모두 쟁쟁한명배우들이 분장하고 등장하야 지금 동경은 춘향과리 도령이야기로 만도의화제가 되여잇다

조혼대옥겨서 매난 봉납을정하야 성대하기럽재를 거행하─려는 안재지서고잇다고한다

(사진은 시천양의춘향과──적목양의리도령)

메트로映畵女優 衣裳美順番

『노-마·쉬러-』
『존·크로포-드』
『마-나·로이』
『로자린드·러쎌』
『캬롤·롬바-드』
『모-린·오-살리반』
『쟈네트·피-차-』
『캐이·프라지쓰』
『콘스탄스·베네트』
『베스·코올서-트』

本社主催 第一回全朝鮮都市對抗蹴球大會

陽春四月의人氣獨占한 熱球大爭覇의幕

清津、大邱、平壤、鎭南浦等參加키로確定

申請막음은來五日限

蹴球朝鮮의 第一線을 總動員시켜 今年最初의 覇權을決定할第一回全朝鮮都市對抗蹴球大會는 本社主催와 朝鮮蹴球協會後援下에 陽春四月十五、十六、十七日의三日間 訓練院頭 京城運動場에서 壯烈한競技의幕이 열리게되엿다 이大會의申請期는 四月五日까지언데 지난해에 覇權을 代表하야 驚異의活躍을 보이여 멀리 玄海灘저편에서까지 勇名을떨친 淸津軍을비롯하야 嶺南의强陣 全大邱蹴球團과 蹴球의先進都市 平壤軍은勿論이요 百折不屈하는 闘志에넘친 鎭南浦軍等이 旣報또는 公文으로 正式申請이엇섯다 그밧게 京城、咸興、釜山、新義州에서도 不日內로 申込할것을 內約하엿스므로 全朝鮮에서내로라뽑내는 蹴球軍은 總網羅하기로되여 스포-츠史上에 初記錄의盛況을 이룰것으로 一般의期待는 자못크다 申込手續에必要한 出場選手의 명바-와 同團의寫眞을四月五日까지 本社運動部에반드시 당도토록附送하야주기를바란다

"使用球"

全朝鮮都市對抗蹴球大會의 使用球는 今年에限하야 指定치안코▲崔學基運動具店의高麗號▲金星運動具店의『월스』號와『옥스포-드』號▲스파르타運動具店의『스파르타』號▲大京스포-츠商會의『ファスト』號等을 번가라使用하기로되엿는데 前記使用球

比島籠球團 五月中來征決定

中에서 品質이優良한것을擇하야 明年부터 都市對抗指定球로 決定할려한다

日本籠球協會에서는 올림픽東京大會의强化策으로서國際對抗戰을 計畫하고 東洋의 强陣인比律賓에 籠球團招聘을 依賴하엿든바 招聘에 應하겟다는 承諾이잇섯스며 滿洲國팀도 參加할러임으로 籠球東洋大會를 開催할려로 日本側은 二十五日부터 合宿練習을開始하엿다 그러고 新戰線下에잇는 北支那팀도 어東洋大會에參加할줄로 傳하야왓스므로 이모든것이 實現되면 日、滿、支、比의 東洋四個國의籠球國際對抗戰이 開催될러이며期日은比島側의希望에따라 五月初旬이나 中旬이될러이라한다

【倫敦二十八日發同盟】 伯林戰隔年開催案 매년수

興味의 끌 驛傳競走 覇權은어데로?

出場팀의陣勢打診 (孫基禎記)

京城⇄仁川

第六回京城-仁川間往復驛傳競走大會는 來三日午前十時正刻에總督府前廣場을出發點으로해서 擧行하기로되엿다 이 競走에參加하엿든團體가 다보기로하자!

京 仁往復의走程五十一粁코-스에 全朝鮮陸上競技界의 中樞勢力을形成할수잇는 九팀五十四名選手를 動員시킨大爭覇戰은 果然 어느팀이 榮冠을 ... 驛傳競走의豫想記事 簡單히적어로 기때하는同時에 興味이 잇슴을스스로競走를 參觀할수잇슴을 ... 날省한 機會를타서 因緣기픈이 ... 驗을가진 나로서 ...

... 間이 勝利의榮冠이 돌아갈것인가는 驛傳이란 一致協力하야 統制잇는 練習과研究를싸흐릿쌔 明하나 一팀六名의各區走者가 다가티 良好한 『컨디슌』이라야 할것임으로 勝敗의豫測은 極히 困難하다 어제發表된 各팀의陣容을보면

策

戰上 有力選手를만 하獨 있는지的確한豫想은어려우나各 區間의 有力選手를 展望하야各 區의 作戰을 檢討하면 第一區는昨年에 區間新記錄을 作成한 仁川의 松川君을 筆頭로 培材의 吳昌善 그리고平壤의 洪庚約君等이 一時間 四分內外에走破할수잇슬것으로 期待부터 接戰을豫想케한다 第二區는 培材의李鍾燮 養正의 崔俊根 白光의李敬鎬君等과 其他各팀에도 實力伸한 鬪將들이잇스니 어또한 豫想을許치안는다 大體로보아 往路에는 培材、平壤、白光白馬 仁川等이 有利한配陣을펴고엿다면

歸

路에 잇서서는 最道가 올림픽選手로서 驛傳에 經驗만흔中村選手와 猛將 吳東祐君이 追擊戰을 演할것이며 同競走에 잇서서 唯一의 目標인 連二年制覇의 栄冠은 三年連勝의 運命을左右할 斯界의趣兒柳長春君을 第六區에세우고 第五區까지 七分以內로떠러저진것을은快하게 追及할自信에불타고잇다 第六區에서 柳君이作成한 一時間一分廿一秒는 이미新記錄으로도一時間에 走破하고잇스니 新記錄을豫想케한다

要

컨대 어느팀이 戰區를 第五區까지 七分以上을 떠러트릴수잇느냐가 興味의焦點이자 打倒驛信의宿望을 어루는 열쇠가될것이다 어번出戰팀中의 若冠選手에잇서서 뒤떠러저잇스나 驛傳의傳統을지키고 꼿까지 奮鬪한다는精神을 가진다면 意義가잇다고생각한다 (完) (寫眞은 孫君)

東京올림픽主競技場 駒澤에移轉說

東京市에서는 二十八日午前十時부터 豫算委員會를열고 올림픽施設費三百萬圓 同街路修築費六百萬圓을 決定하엿는데 同委員會에서 主競技場駒澤移轉說은 組織委員會內에 底流하는 駒澤移轉說과 關聯하고잇는것이 注目되여잇다 其理由로서는

一、神宮外苑競技場改造費 四百萬圓의 豫算에 對하야 神社局에서는 四百八十萬圓을要求한것

一、外苑競技場의 收容人員七萬五千人에 對하야 市會側의要求는 最少限으로 十萬人인것

一、現在의 競技場을 改造하야도 大競技場의 數에 잇서서는 現狀維持로서 駒澤에新設하는 것이 國民體位의 向上을 ... 要望한것

一、東京市에서 일직부터 綜合運動主要를 가지고 잇스므로

『풀』만을 駒澤에 設置한다는것은不當하다는것 以上四個目의 觀點으로부터 主競技場 駒澤移轉說은 組織委員會內에 底流하는 駒澤移轉說과 連結하야잇서 將來의 動向이 注目되고잇다한다

朝鮮講武館 新入部員增募

朝鮮講武館에서는 四月一日부터 一箇月間 左記部署에依하야 柔道新入生을 募集할러인데 詳細한것은 直接講武館으로 問議하기바란다한다 이번에는 特別히年老者及 事務關係로나 或은天然的으로 身體가虛弱한人士의 保健을爲하야 特別部 (三十歲以上)를 新設하엿고 敎授及運動時間은 每夜七時로부터 九時까지라고한다

第一放送

一日(金曜)

◇午前十時三〇分 料理製法 『雜菜』
◇午後零時五分 레코-드音樂
◇同一時一五分 家庭時間 『未成年者와禁酒禁煙』 醫學博士 金東益
◇同 ... 라디오스켓치 『오늘부터一年生』 作과指揮 林鴻恩 찬새學校
◇同六時二五分 어린이新聞
◇同六時三〇分 農村講座(二) 金雄珏
◇同七時三〇分 講演(京城) 『府制實施廿五週年을當하야』 京城府財務部長 金永祥
◇同七時三〇分 講演(平壤) 『平壤府制實施日을當하야』 西川滿枝
◇同八時 (東) 바이올린獨奏 一、아베마리아 메하作曲 二、奏鳴曲第一番G短調
三、協奏曲D長調 베-토-벤作曲
第二樂章 라르겟토 ... 伴奏 西川満枝 伊藤元夫
◇同八時三〇分 俚謠 一、打鈴 江山어둥 二、唱劇調 春香歌中 獨唱 ... 鼓手 韓成俊
◇同九時 小說朗讀 申카나리아

第一放送 (二日分)

◇午後零時五分 (東)新日本音樂
◇午後六時 (東) 童話劇
◇同六時二五分 (東)講演(京城)
◇同六時二五分 講演 (釜山)
◇同六時二五分 講演 (平壤)
◇同六時二五分 講演 (淸津)
◇同七時三〇分 (東) 歌謠
◇同七時四〇分 (東) 新內
◇同八時 (東) 講演
◇同八時三〇分 바이올린
◇同九時 (東) 時事解說

二日 (土曜)

◇午前一〇時三〇分 家庭메모
◇午後〇時五分 (東) 土曜콘서-트(第十六回)

器樂‖一、하-프三重奏 가、마리아에捧呈 에-르슈레-겔作曲 나、喜歌劇『호프만의이야기』船歌 오펜바크作曲 二、하-프獨奏 가、波濤의作亂 포세作曲 나、물레 앗세르만作曲 三、하-프四重奏 가、河邊歌 成田爲三作曲 나、마음과꼿 드바니作曲 波邊하-프樂團
바이올린 山口 大塚 岸靜雅 ... 첼로 ...
◇同一時一五分 쇠牛講演 『드러울의豫防』 魚 澈
◇同二時 入學試驗合格者發表-
◇同四時 入學試驗合格者發表-
延禧專門 普成專門
◇同六時 이야기 『안데르센과그의童話』 尹石重
◇同六時二五分 어린이新聞
◇同六時三〇分 (平) 講演 『新學年을마즈며』 光成高普校長 池鎔殷
◇同七時三〇分 講演『第廿八回記念植樹日戰時體制下에서마즈며』 京畿道農業部長 尹泰彬
◇同八時 野談『因果』 ... 度
◇同八時三〇分 音律 靈山會相 中 잔靈山 가락도드리 三弦 下弦 念佛 ...
洋琴 ... 李彦禧 玄琴 李承煥 ... 金 ... 崔 ... 池龍九 白牧丹 ...
◇同八時三〇分 (東) 講演
◇同八時五〇分 (東)家庭코-드

第一放送

◇午前一〇時五五分 (大)野球
◇午後〇時五分 (東)土曜콘서-트
◇同六時 (大)이야기
◇同六時二五分 (城)講演
◇同七時三〇分 (東)歌謠
◇同七時四〇分 (東)講演
◇同八時 (東)落語
◇同八時三〇分 (大)童謠
◇同八時五〇分 (東)家庭코-드

國手爭覇譜 =(2)=

本社獨占

白 任佑植
黑 金秉浩
(四日午込出)

●	一 巳의	六
○	二 午의	八
●	三 寅의	三
○	四 卯의	四
●	五 辰의	二
○	六 午의	大
●	七 午의	五
○	八 巳의	五
●	九 未의	五
○	十 未의	六
	十一 [illegible]	
	十二	
	十三	
	十四	
	十五	
	十六	
	十七	
	十八	
	十九	

甲乙丙丁戊己庚辛壬癸子丑寅卯辰巳午未申

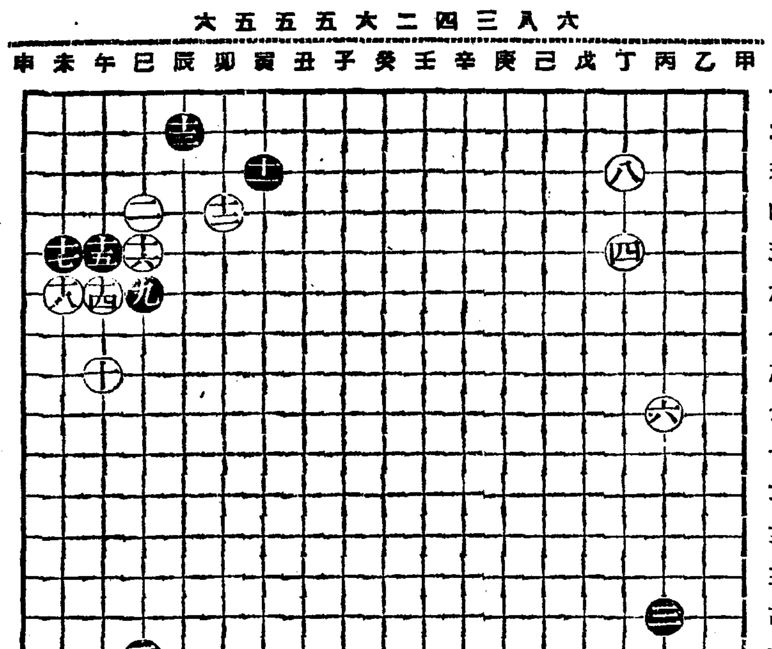

觸角殺牛의棋法과 老媼의豆腐싸움

南國에서 黑의對局하는 原度가 雙方에서것을 말하얏는데이제 그러한態度가 持續實現되는것이면 적어도 棋法의關係에서는 조그러나 그長短點에 注意가모혀 棋法의活氣가 減殺하는일이 잇슬것가튼면 그것은 觸角殺牛의 愚笑를 맛지아니치 못하리라고생각한다 그리고 慎重과 退縮은 混同할것이아니니 元來 銳氣와 含蓄에 缺如한 觸覺은 흑히 敗陣하는 勇士에게잇서서는 退縮으로 表現되기 쉬운것이이저서는 아니된다

黑九 巳의六은 午의六에두는것이 조흐나 右邊一帶에 白勢가 擴大되고잇스니 그에對應하야 中央의發展을 圖하는것으로보아서 意味가 업지안타 그러나 白一〇이 午의八에노코부터 巳의四의 友軍과 呼應하며 便宜케된것은 注意할바이다 또黑一一 寅의三은卯의三에두어 白巳의四의 基點定石을 보다 緊密히 壓迫하여야 午의三의 三三으로 侵入할도 容易하고 巳의六의友軍과 連結할도 便宜한것인데 이제 그러치못한 까닭으로巳의六의 友軍은 白陣中에 包圍됨을 救하기 어렵게되엿다 白一二가 먼저 午의六에두지안코 卯의四에두어 黑의態度를 살핀것은 正當한 手法이오 黑一三 辰의二는 寅의四에두어 中央으로 進出하는것

이다 어제 그局面으로하면 白一午의三 黑二午의七 白三巳의七 黑四未의六 白五辰의六 黑七 巳의八이되여 解이되나 初盤에서이와가튼 傷處를 求할수업스니 이方面의黑은 그만한代價이업시 짓밟 되는것뿐이다 그러나 어제그 러치안코 老媼의豆腐가튼도시 한쪽식 占할것만 取하얏스니 豆腐바둑의 느낌이업지안타

이로서 一局의主體가아니라할수 엇다 그러하야 白一四 午의大이 白의大의 黑一點을取함 하면서 巳의四의 友軍과 連絡하든를 取하니 黑一五七 黑棄 掠하 午의五에두어 그의兩斷을企圖하얏스나 이것이 當然 必要도업다 白一六 巳의五는 正當한打點이오 黑一七 未의五는 白의利益을 增大케주는것뿐이다 그러나白一八이 午의三에두지안코 未의六에두어 左邊上隅를 黑에게 讓渡한것은 了解할수업는 일

參考圖

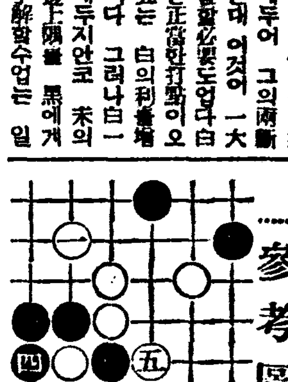

◇博譜大集 115 【問題】

◀漢이이기는수▶

漢이 先手하야 어찌하면 이조각수 를가지고 이길수가 잇겟습니까? 解答수는 明日紙上에 오니 여예하겟사 오니 여러분께서 먼저풀어 보십시오 (博譜係)

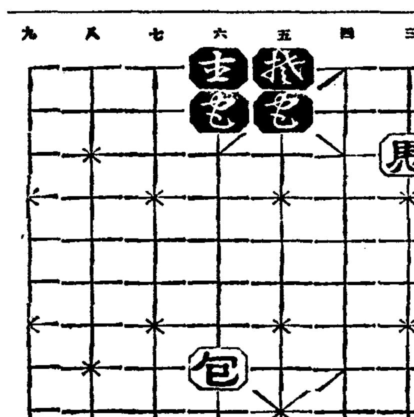

長篇小說 濁流 【165】

蔡萬植作 鄭玄雄畵

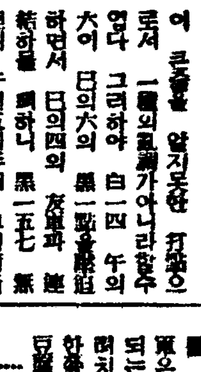

彈力잇는『아침』(4)

『시골두만은 무엇하구 잇는거야? 여왕님 거동에 신발두 참겨놓을 모르구서…』

계봉이가 형보의 목 붉거진 광사등에다 대고 이저서 나무래는것을 형보는 곰신 바더 디딜을 우에 나란히 노하준다

『네에 거저 죽을때라 그랫습니다 꽝…』

하면서 저편께로 엇는 계봉이의 굽 나간 구두를 집어다가

『자아 인제는 어서 선화시구 어서 거둥 합시지요』

『거동어나 마나 시춘두판이거든 구두를 좀 닥거놧는게야 나타 저건 무어람!』

『허어! 그건 송여두 못해』

『그럼 담비 면직이다』

『어여야! 쓰잘디업시 지꺼리지말구 잘디나 가거라……패니 씨둑씨둑…』

초봉이가 어맛살을 찌푸리면서 웃정을 모질게 얀정업시 지천을한다。

『내에 내원 여왕님을 어려케 뫼아셋다가 잇드람! 그러치? 송이야……』

『응』

『하하하아、우리 송히가 제일

... 어……。아 글세 요것……』

계봉이는 송히를 입을 쪼옥 마치주고는 허한데다가 내려놋는다。송히는 안떠러지라고 납작 달라붓다가 그래도 어거지로 떠여노니까는 발버둥을 치면서 떼를쓴다。

계봉이는 못 이저서 둘러다보고 얼러주고 달래주고 하면서 겨우 대돌로 내려선다。

『여왕님어 호사가 훌란하거는한데 안된게 하나 엇군』

형보가 구두를 전는 계봉이의 좋흔숭한 다리와 펴진 허리를 눈으로 더듬고잇다가 한마디 건네는 소리다。

『구두가 낡엇단 말이지요?』

『알어마치니 그건 용해!』

『그러치만 걱정을 마라요。그러케 안락갑게 구두가 석구시고면 아무때구 양화부에가서 한커레 집어신으면 고만에니……』

『그러는니 내가 저-기 열류양화점에가서 아주 썩 『로-당』으루 한커레 마치주까?』

『흥! 시에미가 오래살면、며자수물통에 빠저、죽는다 구요……우리 아저씨 써두그런소리가 나올 이어 업섯나?』

계봉이는 형보더러 별로 아저씨라고 하는법이업고 어쩌다가 비꼬아줄때나 씻자 하나를 더 부처서『아저씨 씨』라고한다

계봉어가 아무리 그러케 업 신녀어고 놀려주고 해도 형보

는 그러나 그저 속 업는놈처럼 허어허고 그대루 바더준다 초봉이는 그게 용흉스런 술책이래서 그때 저어 나단는것이다

심약한 초봉이로 안저서 당근신도 아니것이다。

계봉이는 속이 티어고 엄라녹으락해서 말하자면 도량 뼈하지면 그것이 노상어 공연한은 구석이 업지안타

그러키때문에 그는 속으로는 형보를 험 초봉이만 못지안케 맛당차나하고 경멸하고 하기는하면서도 그런 내색은 죽지럼나타내지 안는다

어련드끼 철이 업는드끼 형보와 함부루 뎜부루 서시덕어리고 작난을하고 하기를 예사로한다。

이것은 그를 형부(兄夫)로 대접한다거나 나히 어린 처제답게 허물 업서하고 따르고하는 것이거나 그런것은 물론 아니고 계봉이는 단지 동물원에가서 곰이나 원숭이를 집적거려주고 놀려주고 하는것과 마찬가지로 어 형보를 무려 쥐물로 생긴 형보를 재미삼어 놀려먹고 작난을 하고하는것이다。

그러나 계봉이의 섬미가 안

피기 다 그러케 농소는대해서 회고 접치고해도 자리가 안달 섬미는나하면 노상어 그러치도 안타。

그는 대단한 고집불통이다。

가령 그새까지는 그대지 다니고시퍼 자발을 하든 기술방면의 전문학교를-의학전문이고 약학전문이고 막대루 다닐 기회를 맞낫스면서도 또 그목적으로다가 서울로 올라왓스면서도 그것을 아낌업시 밀어내던지고서 백화점의 월급 삼십원짜리『숍껄』로 나선것만 하더래도 그의 경법어 서키는 고집이엇섯다。

그지경어 된 형을 뜨더먹고 그때우 인간 형보에게 별 부터서 공부를 하는게 창피하다는것이다。

훨씬 더 덥적덥적 하지를못하고서 어려롯 외골수로 뚤린 섬며를 계봉이는 일변으로 만히 저니고잇다。화여야할 경우에도 회여지지 안코 강강하기만 한 술섬이다。

초봉이가 걱정하는것은 계봉이의 섬설가운데 오히려 그런 강강한 일면이다。

형보는 차떡가티 늘고거리는 섬질이다。곡 쥘러치면 그대루 밀려 드러는 간다。그러나 어어 꼿 도루 부풀어 올라 마진 자리가 어문다。아무리 어어 질때 변이지 으깨러지지도 안코 갈려지지도 안코 그저 노상 그대중이다。그야말로 불사신(不死身)의 섬질이다。